

BOLETIM EPIDEMIOLÓGICO

COVID-19: Doença causada pelo coronavírus – 19

12 de outubro de 2020 – 10:00



GOVERNO
DIFERENTE.
ESTADO
EFICIENTE.



CENÁRIO EM MINAS GERAIS COVID-19 Coronavírus

TOTAL DE CASOS
CONFIRMADOS

323.967

CASOS EM
ACOMPANHAMENTO

26.870

CASOS
RECUPERADOS

288.967

ÓBITOS
CONFIRMADOS

8.130

Fonte: Painel COVID-19 MG/Sala de Situação/SubVS/SES/MG. Dados parciais, sujeitos a alterações. Atualizado em 12/10/2020.

TOTAL DE CASOS CONFIRMADOS: soma dos casos confirmados que não evoluíram para óbito e dos óbitos confirmados por COVID-19.
CASOS RECUPERADOS: casos confirmados de COVID-19 que receberam alta hospitalar e/ou cumpriram isolamento domiciliar de 10 dias E estão há 72h assintomáticos (sem a utilização de medicamentos sintomáticos) E sem intercorrências.
CASOS EM ACOMPANHAMENTO: casos confirmados de COVID-19 que não evoluíram para óbito, cuja condição clínica permanece sendo acompanhada ou aguarda atualização pelos municípios.
ÓBITOS CONFIRMADOS: óbitos confirmados para COVID-19.



Nº DE CASOS CONFIRMADOS
NAS ÚLTIMAS 24H

1.031



Nº DE ÓBITOS CONFIRMADOS
NAS ÚLTIMAS 24H

3

Observação: o "número de casos e óbitos confirmados nas últimas 24h" pode não retratar a ocorrência de novos casos no período, mas o total de casos notificados à SES/MG nas últimas 24h.

1 PERFIL EPIDEMIOLÓGICO DOS CASOS CONFIRMADOS DE COVID-19 QUE NÃO EVOLUÍRAM PARA ÓBITO, MG, 2020

POR SEXO

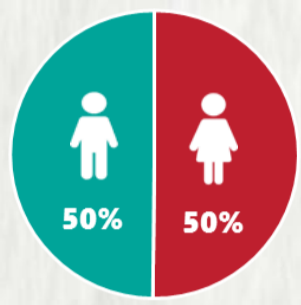

POR FAIXA ETÁRIA

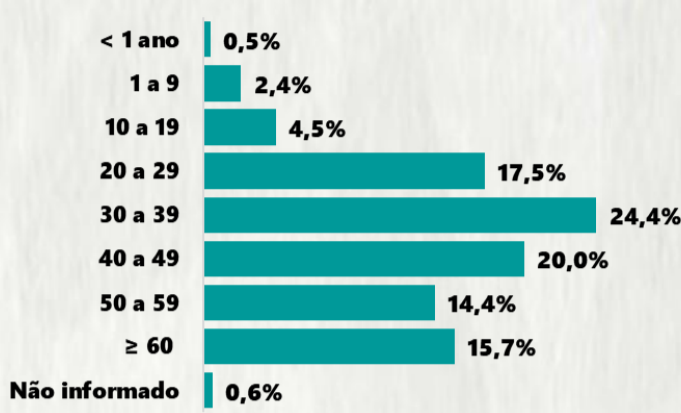

RAÇA/COR

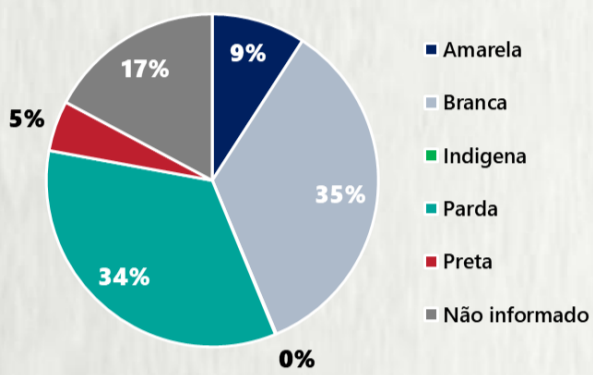

Média de idade dos casos
confirmados: 42 anos

COMORBIDADE *

SIM 8% NÃO 9% N.I. 83%

*Dados parciais, aguardando atualização dos municípios. N.I.: Não informado

Fonte: Sala de Situação/SubVS/SES-MG; E-SUS VE; SIVEP-Gripe. Dados parciais, sujeitos a alterações. Atualizado em 12/10/2020.

2 PERFIL EPIDEMIOLÓGICO DOS ÓBITOS CONFIRMADOS DE COVID-19, MG, 2020

POR SEXO

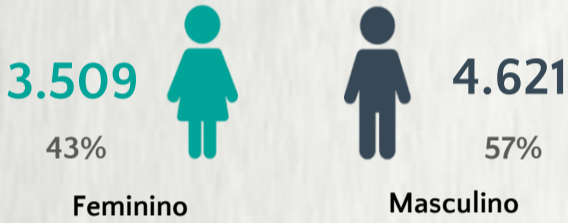

POR FAIXA ETÁRIA

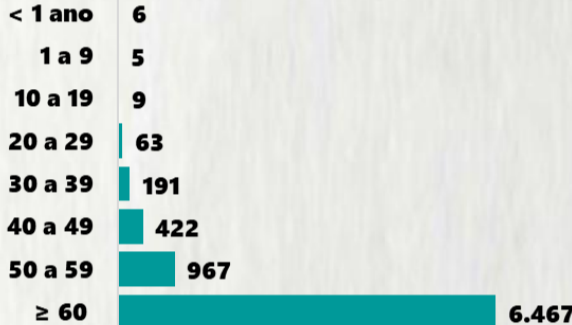

Média de idade dos
óbitos confirmados*:
71 anos

80%
com 60 anos ou
mais

COMORBIDADE *

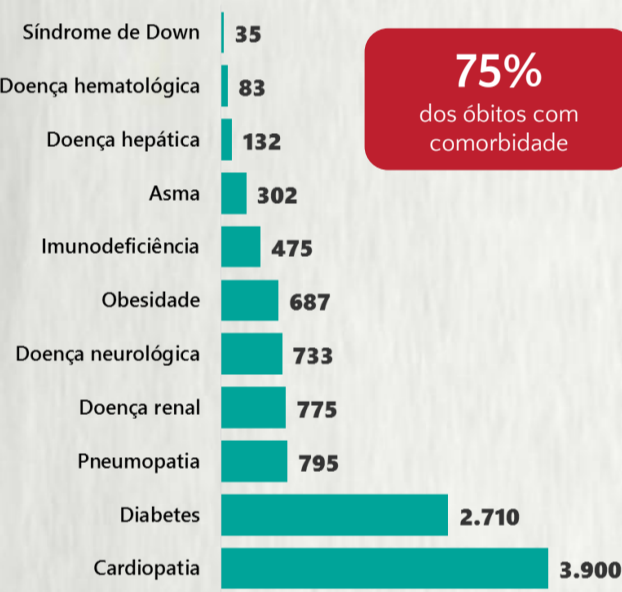

75%
dos óbitos com
comorbidade

RAÇA/COR

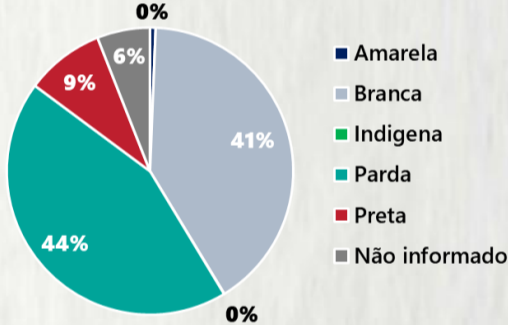

Nº DE MUNICÍPIOS COM ÓBITO



LETALIDADE

2,5%

ÓBITOS REGISTRADOS NAS ÚLTIMAS 24 HORAS, POR DATA DE OCORRÊNCIA

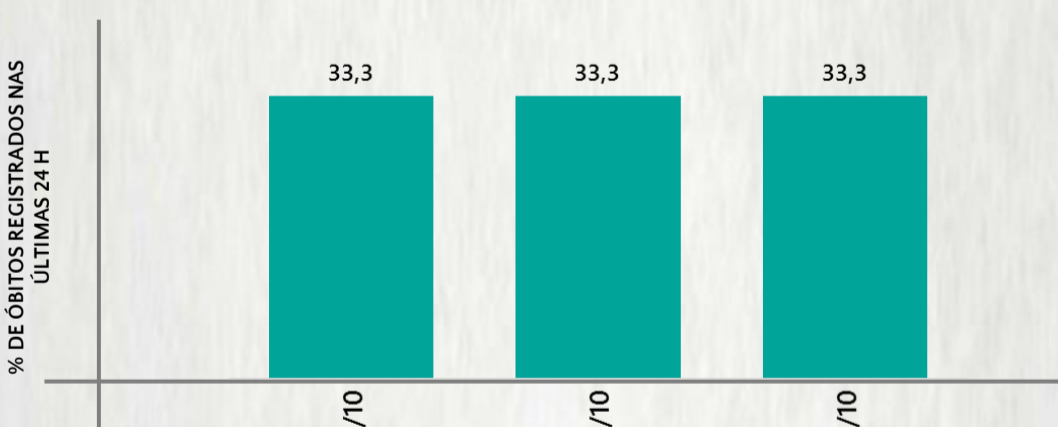

*O aumento no número de óbitos registrados nas últimas 24h pode não representar um aumento na transmissão, mas a qualificação do sistema de informação, com encerramento de óbitos ocorridos anteriormente e que estavam em investigação.
NI = Não informado

Fonte: SIVEP-Gripe. Sala de Situação/SubVS/SES-MG. Dados parciais, sujeitos a alterações. Atualizado em 12/10/2020.

3 DADOS DE HOSPITALIZAÇÃO E ISOLAMENTO DOMICILIAR DOS CASOS CONFIRMADOS DE COVID-19, MG, 2020



INTERNADOS*

31.238



ISOLAMENTO
DOMICILIAR

292.729

*Casos confirmados de COVID-19 que precisaram de internação hospitalar na rede pública ou privada de Minas Gerais. Dados cumulativos, registrados desde o início da pandemia.

Fonte: Painel COVID-19 MG/Sala de Situação/SubVS/SES/MG. Dados parciais, sujeitos a alterações. Atualizado em 12/10/2020.

4 NÚMERO DE HOSPITALIZAÇÕES POR SÍNDROME RESPIRATÓRIA AGUDA GRAVE (SRAG) SEGUNDO SEMANA EPIDEMIOLÓGICA (SE) DE INÍCIO DE SINTOMAS, MG, 2019 E 2020



Fonte: SIVEP-Gripe. Dados parciais, sujeitos a alterações. Atualizado em 12/10/2020.

5 DADOS LABORATORIAIS DE COVID-19, REDE PÚBLICA, MINAS GERAIS, 2020



* Não apresentaram resultado que pode ser concluído como positivo ou negativo.

Fonte: GAL/FUNED. COES MINAS/COVID-19/SESMG. Dados parciais, sujeitos a alterações. Atualizado em 12/10/2020.

BOLETIM EPIDEMIOLÓGICO

COVID-19: Doença causada pelo coronavírus – 19

12 de outubro de 2020 – 10:00



6

DISTRIBUIÇÃO DE CASOS E ÓBITOS CONFIRMADOS DA COVID-19 SEGUNDO LOCAL DE RESIDÊNCIA, MINAS GERAIS, 2020

| LOCAL DE RESIDÊNCIA | CASOS* | ÓBITOS | LOCAL DE RESIDÊNCIA | CASOS* | ÓBITOS |
|------------------------|--------|--------|-----------------------------|--------|--------|
| Abadia dos Dourados | 97 | 1 | Careaçu | 148 | 3 |
| Abaeté | 66 | 2 | Carlos Chagas | 340 | 6 |
| Abre Campo | 103 | - | Carmésia | 10 | - |
| Acaiaca | 31 | 1 | Carmo da Cachoeira | 40 | - |
| Açucena | 80 | 4 | Carmo da Mata | 26 | 2 |
| Água Boa | 47 | 1 | Carmo de Minas | 71 | - |
| Água Comprida | 21 | - | Carmo do Cajuru | 114 | 6 |
| Aguanil | 86 | 3 | Carmo do Paranaíba | 284 | 7 |
| Águas Formosas | 309 | 8 | Carmo do Rio Claro | 72 | 4 |
| Águas Vermelhas | 73 | - | Carmópolis de Minas | 280 | 8 |
| Aimorés | 323 | 6 | Carneirinho | 111 | 2 |
| Aiuruoca | 14 | 3 | Carrancas | 29 | - |
| Alagoa | 28 | - | Carvalhópolis | 14 | - |
| Albertina | 36 | 3 | Carvalhos | 28 | - |
| Além Paraíba | 456 | 15 | Casa Grande | 1 | 1 |
| Alfenas | 1477 | 40 | Cascalho Rico | 23 | 1 |
| Alfredo Vasconcelos | 16 | 1 | Cássia | 190 | 4 |
| Almenara | 837 | 10 | Cataguases | 671 | 40 |
| Alpercata | 186 | 6 | Catas Altas | 60 | 1 |
| Alpinópolis | 104 | 4 | Catas Altas da Noruega | 18 | - |
| Alterosa | 18 | 2 | Catuji | 85 | - |
| Alto Caparaó | 20 | 1 | Catuti | 8 | 1 |
| Alto Jequitibá | 87 | 4 | Caxambu | 165 | 4 |
| Alto Rio Doce | 69 | 2 | Cedro do Abaeté | - | - |
| Alvarenga | 131 | 1 | Central de Minas | 117 | 5 |
| Alvinópolis | 68 | 1 | Centralina | 181 | 4 |
| Alvorada de Minas | 56 | 1 | Chácara | 26 | - |
| Amparo do Serra | 10 | 1 | Chalé | 128 | 5 |
| Andradas | 385 | 13 | Chapada do Norte | 4 | - |
| Andrelândia | 70 | - | Chapada Gaúcha | 57 | - |
| Angelândia | 16 | - | Chiador | 93 | 1 |
| Antônio Carlos | 70 | 2 | Cipotânea | 21 | - |
| Antônio Dias | 110 | 2 | Claraval | 33 | 1 |
| Antônio Prado de Minas | 11 | - | Claro dos Poções | 44 | 1 |
| Araçá | 4 | - | Cláudio | 393 | 5 |
| Aracitaba | 1 | - | Coimbra | 48 | - |
| Araçuaí | 95 | - | Coluna | 10 | 1 |
| Araguari | 3830 | 82 | Comendador Gomes | 155 | 1 |
| Arantina | 19 | 1 | Comercinho | 38 | 1 |
| Araponga | 1 | - | Conceição da Aparecida | 22 | 3 |
| Araporã | 785 | 8 | Conceição da Barra de Minas | 54 | - |
| Arapuá | 34 | - | Conceição das Alagoas | 963 | 21 |
| Araújos | 74 | 1 | Conceição das Pedras | 27 | - |
| Araxá | 1920 | 29 | Conceição de Ipanema | 41 | - |
| Arceburgo | 66 | 1 | Conceição do Mato Dentro | 716 | 2 |
| Arcos | 417 | 7 | Conceição do Pará | 50 | 2 |
| Areado | 8 | 1 | Conceição do Rio Verde | 27 | 1 |
| Argirita | 23 | 2 | Conceição dos Ouros | 108 | 5 |
| Aricanduva | 1 | - | Cônego Marinho | 9 | - |
| Arinos | 112 | 2 | Confins | 56 | 1 |
| Astolfo Dutra | 153 | 3 | Congonhal | 179 | 2 |
| Ataléia | 138 | 4 | Congonhas | 1202 | 15 |
| Augusto de Lima | 39 | - | Congonhas do Norte | 23 | - |
| Baependi | 119 | 2 | Conquista | 195 | 5 |
| Baldim | 51 | 5 | Conselheiro Lafaiete | 903 | 12 |
| Bambuí | 66 | - | Conselheiro Pena | 308 | 4 |
| Bandeira | 197 | 1 | Consolação | 2 | - |
| Bandeira do Sul | 34 | 1 | Contagem | 9053 | 391 |
| Barão de Cocais | 629 | 4 | Coqueiral | 34 | 1 |
| Barão de Monte Alto | 55 | 2 | Coração de Jesus | 91 | 1 |
| Barbacena | 944 | 17 | Cordisburgo | 55 | 2 |
| Barra Longa | 86 | - | Cordislândia | 48 | - |
| Barroso | 183 | 2 | Corinto | 191 | 4 |
| Bela Vista de Minas | 65 | 1 | Coroaci | 52 | 2 |
| Belmiro Braga | 15 | 2 | Coromandel | 231 | 4 |
| Belo Horizonte | 43275 | 1360 | Coronel Fabriciano | 3542 | 73 |
| Belo Oriente | 647 | 11 | Coronel Murta | 1 | - |
| Belo Vale | 83 | 3 | Coronel Pacheco | 37 | 1 |
| Berilo | 6 | - | Coronel Xavier Chaves | 16 | - |
| Berizal | 8 | - | Córrego Danta | 8 | - |
| Bertópolis | 49 | - | Córrego do Bom Jesus | 56 | 3 |
| Betim | 6798 | 213 | Córrego Fundo | 42 | 1 |
| Bias Fortes | 14 | 1 | Córrego Novo | 16 | 2 |
| Bicas | 68 | - | Couto de Magalhães de Minas | 6 | - |
| Biquinhas | 28 | - | Crisólita | 46 | 1 |
| Boa Esperança | 301 | 15 | Cristais | 176 | - |
| Bocaina de Minas | 15 | - | Cristália | 24 | 1 |
| Bocaiúva | 367 | 5 | Cristiano Ottoni | 39 | 1 |
| Bom Despacho | 641 | 16 | Cristina | 32 | 1 |
| Bom Jardim de Minas | 13 | - | Crucilândia | 93 | 2 |
| Bom Jesus da Penha | 92 | 1 | Cruzeiro da Fortaleza | 5 | - |
| Bom Jesus do Amparo | 31 | 2 | Cruzília | 65 | 1 |
| Bom Jesus do Galho | 127 | 5 | Cuparaque | 46 | 2 |
| Bom Repouso | 75 | 5 | Curral de Dentro | 34 | 1 |
| Bom Sucesso | 36 | 1 | Curvelo | 795 | 22 |
| Bonfim | 64 | 2 | Datas | 38 | 1 |
| Bonfinópolis de Minas | 119 | 6 | Delfim Moreira | 56 | 3 |
| Bonito de Minas | 6 | - | Delfinópolis | 23 | 1 |
| Borda da Mata | 325 | 15 | Delta | 454 | 4 |
| Botelhos | 66 | 1 | Descoberto | 49 | - |
| Botumirim | - | - | Desterro de Entre Rios | 44 | 1 |
| Brás Pires | 7 | 1 | Desterro do Melo | 9 | - |
| Brasilândia de Minas | 292 | 1 | Diamantina | 137 | 6 |
| Brasília de Minas | 168 | 4 | Diogo de Vasconcelos | 19 | - |
| Braúnas | 13 | 3 | Dionísio | 39 | - |
| Brazópolis | 261 | 2 | Divinésia | 35 | 1 |
| Brumadinho | 1133 | 14 | Divino | 97 | 5 |
| Bueno Brandão | 74 | 5 | Divino das Laranjeiras | 79 | 2 |
| Buenópolis | 88 | 2 | Divinolândia de Minas | 13 | 1 |
| Bugre | 67 | 2 | Divinópolis | 1505 | 62 |
| Buritís | 383 | 2 | Divisa Alegre | 27 | - |
| Buritizero | 274 | 7 | Divisa Nova | 49 | 2 |
| Cabeceira Grande | 44 | 2 | Divisópolis | 39 | 1 |
| Cabo Verde | 44 | - | Dom Bosco | 76 | 3 |
| Cachoeira da Prata | 42 | 1 | Dom Cavati | 55 | 6 |
| Cachoeira de Minas | 143 | 3 | Dom Joaquim | 134 | - |
| Cachoeira de Pajeú | 205 | 2 | Dom Silvério | 20 | 1 |
| Cachoeira Dourada | 16 | - | Dom Viçoso | 2 | - |
| Caetanópolis | 103 | 2 | Dona Euzébia | 23 | 1 |
| Caeté | 432 | 15 | Dores de Campos | 84 | 2 |
| Caiana | 14 | 2 | Dores de Guanhães | 42 | 1 |
| Cajuri | 61 | - | Dores do Indaiá | 205 | 3 |
| Caldas | 105 | 3 | Dores do Turvo | 5 | 1 |
| Camacho | - | - | Doresópolis | 52 | 1 |
| Camanducaia | 523 | 10 | Douradoquara | 14 | 1 |
| Cambuí | 402 | 8 | Durandé | 28 | 2 |
| Cambuquira | 35 | 2 | Elói Mendes | 152 | 3 |
| Campanário | 17 | - | Engenheiro Caldas | 85 | 2 |
| Campanha | 183 | 6 | Engenheiro Navarro | 25 | - |
| Campestre | 142 | 4 | Entre Folhas | 63 | 2 |
| Campina Verde | 141 | 6 | Entre Rios de Minas | 52 | 2 |
| Campo Azul | 24 | - | Ervália | 166 | 3 |
| Campo Belo | 1163 | 19 | Esmeraldas | 411 | 17 |
| Campo do Meio | 126 | 2 | Espera Feliz | 229 | 14 |
| Campo Florido | 216 | - | Espinosa | 237 | 12 |
| Campos Altos | 136 | 6 | Espírito Santo do Dourado | 64 | 4 |
| Campos Gerais | 174 | 3 | Estiva | 123 | 3 |
| Cana Verde | 92 | 2 | Estrela Dalva | 14 | 2 |
| Canaã | 1 | - | Estrela do Indaiá | 3 | - |
| Canápolis | 392 | 12 | Estrela do Sul | 54 | - |
| Candeias | 108 | 3 | Eugenópolis | 217 | 5 |
| Cantagalo | 12 | - | Ewbank da Câmara | 11 | - |
| Caparaó | 35 | 3 | Extrema | 2433 | 28 |
| Capela Nova | 7 | - | Fama | 23 | - |
| Capelinha | 94 | - | Faria Lemos | 44 | 2 |
| Capetinga | 52 | - | Felício dos Santos | 7 | 1 |
| Capim Branco | 71 | 2 | Felisburgo | 43 | 3 |
| Capinópolis | 515 | 8 | Felizlândia | 86 | 2 |
| Capitão Andrade | 74 | 4 | Fernandes Tourinho | 17 | 4 |
| Capitão Enéas | 145 | 3 | Ferros | 119 | 1 |
| Capitólio | 69 | 3 | Fervedouro | 94 | 1 |
| Caputira | 64 | - | Florestal | 84 | - |
| Carai | 141 | 5 | Formiga | 800 | 14 |
| Caranaíba | 6 | 1 | Formoso | 78 | 2 |
| Carandaí | 137 | 3 | Fortaleza de Minas | 5 | - |
| Carangola | 617 | 29 | Fortuna de Minas | 19 | 2 |
| Caratinga | 1683 | 57 | Francisco Badaró | 3 | - |
| Carbonita | 6 | - | Francisco Dumont | 9 | 1 |

*Casos confirmados de COVID-19 que não evoluíram para óbito.

Fonte: Painel COVID-19 MG/Sala de Situação/SubVS/SES/MG. Dados parciais, sujeitos a alterações. Atualizado em 12/10/2020.

BOLETIM EPIDEMIOLÓGICO

COVID-19: Doença causada pelo coronavírus – 19

12 de outubro de 2020 – 10:00



6

DISTRIBUIÇÃO DE CASOS E ÓBITOS CONFIRMADOS DA COVID-19 SEGUNDO LOCAL DE RESIDÊNCIA, MINAS GERAIS, 2020

| LOCAL DE RESIDÊNCIA | CASOS* | ÓBITOS | LOCAL DE RESIDÊNCIA | CASOS* | ÓBITOS |
|-------------------------|--------|--------|-------------------------|--------|--------|
| Francisco Sá | 162 | 2 | Luisburgo | 67 | 4 |
| Franciscópolis | 4 | - | Luislândia | 14 | - |
| Frei Gaspar | 67 | 1 | Luminárias | 36 | 2 |
| Frei Inocêncio | 236 | 6 | Luz | 174 | 3 |
| Frei Lagonegro | 14 | 1 | Machacalis | 35 | 2 |
| Fronteira | 294 | 5 | Machado | 151 | 6 |
| Fronteira dos Vales | 16 | 1 | Madre de Deus de Minas | 50 | 1 |
| Fruta de Leite | 25 | 1 | Malacacheta | 232 | 3 |
| Frutal | 1677 | 54 | Mamonas | 7 | - |
| Funilândia | 25 | 1 | Manga | 130 | 5 |
| Galiléia | 56 | 4 | Manhuaçu | 1714 | 38 |
| Gameleiras | 42 | 1 | Manhumirim | 574 | 12 |
| Glaucilândia | 17 | 1 | Mantena | 603 | 14 |
| Goiabeira | 18 | - | Mar de Espanha | 74 | 7 |
| Goianá | 22 | - | Maravilhas | 28 | - |
| Gonçalves | 18 | 1 | Maria da Fé | 135 | 7 |
| Gonzaga | 29 | 3 | Mariana | 2179 | 20 |
| Gouveia | 110 | 3 | Marilac | 36 | - |
| Governador Valadares | 7641 | 270 | Mário Campos | 129 | 9 |
| Grão Mogol | 67 | 1 | Maripá de Minas | 24 | - |
| Grupiara | 5 | - | Marliéria | 36 | 1 |
| Guanhães | 270 | 3 | Marmelópolis | 4 | - |
| Guapé | 66 | 2 | Martinho Campos | 99 | 3 |
| Guaraciaba | 28 | - | Martins Soares | 54 | 5 |
| Guaraciama | 9 | 1 | Mata Verde | 163 | 3 |
| Guaranésia | 292 | 7 | Materlândia | 2 | 1 |
| Guarani | 25 | - | Mateus Leme | 307 | 11 |
| Guarará | 7 | 1 | Mathias Lobato | 69 | 1 |
| Guarda-Mor | 88 | - | Matias Barbosa | 169 | 8 |
| Guaxupé | 892 | 16 | Matias Cardoso | 34 | 1 |
| Guidoval | 75 | - | Matipó | 230 | 6 |
| Guimarânia | 143 | 3 | Mato Verde | 63 | 3 |
| Guiricema | 156 | 2 | Matozinhos | 342 | 8 |
| Gurinhatã | 40 | 1 | Matutina | 67 | 2 |
| Heliódora | 61 | 1 | Medeiros | 24 | 1 |
| Iapu | 117 | 5 | Medina | 249 | 5 |
| Ibertioga | 1 | - | Mendes Pimentel | 32 | 1 |
| Ibiá | 225 | 3 | Mercês | 27 | 1 |
| Ibiaí | 3 | - | Mesquita | 57 | 1 |
| Ibiracatu | 23 | - | Minas Novas | 21 | 1 |
| Ibiraci | 103 | 6 | Minduri | 3 | - |
| Ibirité | 1937 | 67 | Mirabela | 80 | 1 |
| Ibitiúra de Minas | 89 | - | Miradouro | 117 | 2 |
| Ibituruna | 2 | - | Miraí | 229 | 2 |
| Icaraí de Minas | 22 | 1 | Miravânia | 5 | - |
| Igarapé | 468 | 12 | Moeda | 104 | - |
| Igaratinga | 27 | 2 | Moema | 157 | 2 |
| Iguatama | 72 | 1 | Monjolos | 5 | - |
| Ijaci | 18 | 2 | Monsenhor Paulo | 25 | - |
| Ilicínea | 16 | 3 | Montalvânia | 124 | - |
| Imbé de Minas | 47 | 1 | Monte Alegre de Minas | 483 | 8 |
| Inconfidentes | 80 | 6 | Monte Azul | 242 | 5 |
| Indaiabira | 40 | - | Monte Belo | 12 | 2 |
| Indianópolis | 114 | - | Monte Carmelo | 351 | 9 |
| Ingaí | 12 | 3 | Monte Formoso | 13 | - |
| Inhapim | 264 | 14 | Monte Formoso | 13 | - |
| Inhaúma | 76 | 1 | Monte Santo de Minas | 129 | 3 |
| Inimutaba | 57 | 1 | Monte Sião | 289 | 6 |
| Ipaba | 377 | 15 | Montes Claros | 9440 | 144 |
| Ipanema | 220 | 6 | Montezuma | 4 | - |
| Ipatinga | 8887 | 204 | Morada Nova de Minas | 37 | - |
| Ipiaçu | 43 | 1 | Morro da Garça | 11 | 2 |
| Ipuiúna | 137 | 4 | Morro do Pilar | 6 | - |
| Iraí de Minas | 82 | 3 | Munhoz | 66 | 4 |
| Itabira | 2634 | 15 | Muriae | 3165 | 69 |
| Itabirinha | 88 | 4 | Mutum | 372 | 6 |
| Itabirito | 2632 | 17 | Muzambinho | 59 | 2 |
| Itacambira | 7 | 1 | Nacip Raydan | 30 | 1 |
| Itacarambi | 125 | 4 | Nanuque | 1177 | 40 |
| Itaguara | 330 | 4 | Naque | 91 | 3 |
| Itaipé | 22 | - | Natalândia | 18 | 1 |
| Itajubá | 1453 | 48 | Natércia | 48 | 1 |
| Itamarandiba | 88 | 1 | Nazareno | 15 | 1 |
| Itamarati de Minas | 19 | 1 | Nepomuceno | 134 | 2 |
| Itambacuri | 130 | 4 | Ninheira | 28 | - |
| Itambé do Mato Dentro | 5 | 1 | Nova Belém | 21 | 1 |
| Itamogi | 70 | 2 | Nova Era | 152 | 3 |
| Itamonte | 277 | 5 | Nova Lima | 3419 | 41 |
| Itanhandu | 228 | 7 | Nova Mógica | 83 | 2 |
| Itanhomi | 99 | 2 | Nova Ponte | 268 | 10 |
| Itaobim | 286 | 7 | Nova Porteirinha | 65 | 2 |
| Itapagipe | 177 | 6 | Nova Resende | 127 | 1 |
| Itapeçerica | 165 | 2 | Nova Serrana | 1030 | 42 |
| Itapeva | 456 | 14 | Nova União | 33 | - |
| Itatiaiuçu | 299 | 5 | Novo Cruzeiro | 114 | 2 |
| Itaú de Minas | 257 | 5 | Novo Oriente de Minas | 126 | 3 |
| Itaúna | 1005 | 21 | Novorizonte | 2 | 2 |
| Itaverava | 10 | - | Olaria | 4 | - |
| Itinga | 42 | 3 | Olhos-D'água | 7 | - |
| Itueta | 428 | 1 | Olímpio Noronha | 14 | - |
| Ituiutaba | 3634 | 83 | Oliveira | 295 | 6 |
| Itumirim | 14 | - | Oliveira Fortes | 2 | - |
| Iturama | 1064 | 24 | Onça de Pitangui | 26 | - |
| Itutinga | 11 | - | Oratórios | 20 | - |
| Jaboticatubas | 357 | 7 | Orizânia | 13 | 3 |
| Jacinto | 234 | 3 | Ouro Branco | 398 | 5 |
| Jacuí | 74 | 3 | Ouro Fino | 260 | 6 |
| Jacutinga | 332 | 9 | Ouro Preto | 771 | 35 |
| Jaguaraçu | 80 | 2 | Ouro Verde de Minas | 22 | 2 |
| Jaíba | 328 | 6 | Padre Carvalho | 51 | 1 |
| Jampruca | 29 | 1 | Padre Paraíso | 353 | 3 |
| Janaúba | 988 | 14 | Pai Pedro | 15 | 1 |
| Januária | 181 | 3 | Paineiras | 6 | - |
| Japaraíba | 32 | - | Pains | 62 | 1 |
| Japonvar | 31 | 1 | Paiva | 2 | - |
| Jeceaba | 26 | 2 | Palma | 41 | 3 |
| Jenipapo de Minas | 3 | - | Palmópolis | 5 | 2 |
| Jequeri | 10 | 1 | Papagaios | 196 | 1 |
| Jequitai | 56 | 3 | Pará de Minas | 618 | 12 |
| Jequitibá | 39 | 1 | Paracatu | 2301 | 37 |
| Jequitinhonha | 86 | 5 | Paraguaçu | 139 | 1 |
| Jesuânia | 33 | 4 | Paraisópolis | 178 | 9 |
| Joáima | 198 | 4 | Paraopeba | 282 | 6 |
| Joanésia | 53 | 2 | Passa Quatro | 193 | 10 |
| João Monlevade | 1387 | 13 | Passa Tempo | 58 | 1 |
| João Pinheiro | 630 | 1 | Passabém | 6 | 1 |
| Joaquim Felício | 25 | 1 | Passa-Vinte | 9 | - |
| Jordânia | 179 | 3 | Passos | 1165 | 24 |
| José Gonçalves de Minas | 3 | - | Patis | 16 | - |
| José Raydan | 16 | - | Patos de Minas | 2468 | 67 |
| Josenópolis | 68 | - | Patrocínio | 1845 | 40 |
| Juatuba | 365 | 13 | Patrocínio do Muriae | 29 | 3 |
| Juiz de Fora | 6174 | 242 | Paula Cândido | 29 | - |
| Juramento | 28 | - | Paulistas | 6 | - |
| Juruáia | 227 | 3 | Pavão | 33 | 2 |
| Juvenília | 26 | - | Peçanha | 55 | 1 |
| Ladainha | 35 | - | Pedra Azul | 130 | 9 |
| Lagamar | 86 | - | Pedra Bonita | 41 | 2 |
| Lagoa da Prata | 810 | 19 | Pedra do Anta | 4 | - |
| Lagoa dos Patos | 20 | - | Pedra do Indaiá | 86 | 1 |
| Lagoa Dourada | 48 | 2 | Pedra Dourada | 14 | - |
| Lagoa Formosa | 425 | 12 | Pedralva | 23 | 1 |
| Lagoa Grande | 31 | - | Pedras de Maria da Cruz | 50 | - |
| Lagoa Santa | 618 | 10 | Pedrinópolis | 66 | 1 |
| Lajinha | 496 | 12 | Pedro Leopoldo | 707 | 17 |
| Lambari | 190 | 5 | Pedro Teixeira | - | - |
| Lamim | 6 | - | Pequeri | 23 | 1 |
| Laranjal | 28 | 3 | Pequi | 18 | 1 |
| Lassance | 32 | - | Perdigão | 155 | 4 |
| Lavras | 373 | 26 | Perdizes | 379 | 4 |
| Leandro Ferreira | 36 | 1 | Perdões | 238 | 2 |
| Leme do Prado | 2 | - | Periquito | 88 | 6 |
| Leopoldina | 811 | 30 | Pescador | 32 | - |
| Liberdade | 5 | - | Piau | 10 | 1 |
| Lima Duarte | 151 | 11 | Piedade de Caratinga | 69 | 2 |
| Limeira do Oeste | 185 | 1 | Piedade de Ponte Nova | 33 | 2 |
| Lontra | 25 | 2 | Piedade do Rio Grande | 27 | 2 |
| | | | Piedade dos Gerais | 70 | 3 |

*Casos confirmados de COVID-19 que não evoluíram para óbito.

Fonte: Painel COVID-19 MG/Sala de Situação/SubVS/SES/MG. Dados parciais, sujeitos a alterações. Atualizado em 12/10/2020.

BOLETIM EPIDEMIOLÓGICO

COVID-19: Doença causada pelo coronavírus – 19

12 de outubro de 2020 – 10:00



6

DISTRIBUIÇÃO DE CASOS E ÓBITOS CONFIRMADOS DA COVID-19 SEGUNDO LOCAL DE RESIDÊNCIA, MINAS GERAIS, 2020

| LOCAL DE RESIDÊNCIA | CASOS* | ÓBITOS | LOCAL DE RESIDÊNCIA | CASOS* | ÓBITOS |
|------------------------------|--------|--------|--------------------------------|--------|--------|
| Pimenta | 22 | - | São Gonçalo do Rio Preto | 3 | - |
| Pingo-D'água | 46 | 2 | São Gonçalo do Sapucaí | 111 | 4 |
| Pintópolis | 13 | 1 | São Gotardo | 1160 | 26 |
| Piracema | 47 | 1 | São João Batista do Clória | 84 | 4 |
| Pirajuba | 156 | 2 | São João da Lagoa | 26 | - |
| Piranga | 65 | 8 | São João da Mata | 27 | 1 |
| Piranguçu | 47 | 2 | São João da Ponte | 74 | 4 |
| Piranguinho | 126 | 4 | São João das Missões | 38 | - |
| Pirapetinga | 405 | 5 | São João Del Rei | 748 | 21 |
| Pirapora | 1183 | 17 | São João do Manhuaçu | 107 | 8 |
| Piraúba | 52 | 2 | São João do Manteninha | 141 | 1 |
| Pitangui | 300 | 6 | São João do Oriente | 88 | 7 |
| Piumhi | 424 | 10 | São João do Pacuí | 6 | - |
| Planura | 226 | 4 | São João do Paraíso | 132 | 1 |
| Poço Fundo | 137 | 2 | São João Evangelista | 27 | 2 |
| Poços de Caldas | 1318 | 38 | São João Nepomuceno | 160 | 6 |
| Pocrane | 72 | 3 | São Joaquim de Bicas | 388 | 25 |
| Pompéu | 326 | 2 | São José da Barra | 65 | - |
| Ponte Nova | 480 | 7 | São José da Lapa | 361 | 9 |
| Ponto Chique | 22 | - | São José da Safira | 149 | - |
| Ponto dos Volantes | 88 | 3 | São José da Varginha | 18 | - |
| Porteirinha | 454 | 15 | São José do Alegre | 13 | - |
| Porto Firme | 124 | 7 | São José do Divino | 43 | - |
| Poté | 136 | 5 | São José do Goiabal | 30 | - |
| Pouso Alegre | 3271 | 70 | São José do Jacuri | 1 | - |
| Pouso Alto | 68 | 2 | São José do Mantimento | 101 | 2 |
| Prados | 23 | 1 | São Lourenço | 379 | 7 |
| Prata | 569 | 18 | São Miguel do Anta | 47 | 1 |
| Pratápolis | 110 | 5 | São Pedro da União | 16 | - |
| Pratinha | 25 | - | São Pedro do Suaçuí | 49 | 1 |
| Presidente Bernardes | 4 | 1 | São Pedro dos Ferros | 6 | 2 |
| Presidente Juscelino | 40 | 1 | São Romão | 33 | 2 |
| Presidente Kubitschek | 14 | - | São Roque de Minas | 28 | - |
| Presidente Olegário | 152 | 7 | São Sebastião da Bela Vista | 80 | 3 |
| Prudente de Moraes | 84 | 2 | São Sebastião da Vargem Alegre | 23 | - |
| Quartel Geral | 9 | - | São Sebastião do Anta | 26 | 1 |
| Queluzito | 3 | - | São Sebastião do Maranhão | 8 | - |
| Raposos | 449 | 6 | São Sebastião do Oeste | 110 | 2 |
| Raul Soares | 79 | 3 | São Sebastião do Paraíso | 754 | 18 |
| Recreio | 59 | 3 | São Sebastião do Rio Preto | 26 | 1 |
| Reduto | 128 | - | São Sebastião do Rio Verde | 2 | - |
| Resende Costa | 43 | - | São Thomé das Letras | - | - |
| Resplendor | 439 | 6 | São Tiago | 20 | 2 |
| Ressaquinha | 5 | - | São Tomás de Aquino | 53 | 1 |
| Riachinho | 32 | 2 | São Vicente de Minas | 16 | - |
| Riacho dos Machados | 39 | 1 | Sapucaí-Mirim | 41 | 2 |
| Ribeirão das Neves | 3680 | 147 | Sardoá | 43 | 1 |
| Ribeirão Vermelho | 18 | - | Sarzedo | 408 | 10 |
| Rio Acima | 269 | 5 | Sem-Peixe | 9 | 1 |
| Rio Casca | 156 | 4 | Senador Amaral | 63 | - |
| Rio do Prado | 17 | 2 | Senador Cortes | 14 | - |
| Rio Doce | 9 | - | Senador Firmino | 25 | 2 |
| Rio Espera | 20 | 2 | Senador José Bento | 29 | 2 |
| Rio Manso | 77 | 3 | Senador Modestino Gonçalves | 1 | 1 |
| Rio Novo | 30 | 3 | Senhora de Oliveira | 6 | - |
| Rio Paranaíba | 549 | 7 | Senhora do Porto | 16 | - |
| Rio Pardo de Minas | 139 | 1 | Senhora dos Remédios | 23 | - |
| Rio Piracicaba | 258 | 2 | Sericita | 10 | - |
| Rio Pomba | 69 | 2 | Seritinga | 2 | - |
| Rio Preto | 8 | - | Serra Azul de Minas | 1 | - |
| Rio Vermelho | 5 | - | Serra da Saudade | 6 | - |
| Ritápolis | 8 | - | Serra do Salitre | 180 | 3 |
| Rochedo de Minas | 2 | 1 | Serra dos Aimorés | 218 | 7 |
| Rodeiro | 142 | 1 | Serrania | 33 | 1 |
| Romaria | 39 | 1 | Serranópolis de Minas | 15 | - |
| Rosário da Limeira | 35 | - | Serranos | 8 | - |
| Rubelita | 5 | 1 | Serro | 138 | 3 |
| Rubim | 25 | 1 | Sete Lagoas | 2872 | 57 |
| Sabará | 1287 | 54 | Setubinha | 32 | 1 |
| Sabinópolis | 24 | - | Silveirânia | 5 | - |
| Sacramento | 731 | 18 | Silvianópolis | 29 | 3 |
| Salinas | 596 | 12 | Simão Pereira | 11 | - |
| Salto da Divisa | 36 | 1 | Simonésia | 136 | 3 |
| Santa Bárbara | 496 | 7 | Sobralia | 47 | 5 |
| Santa Bárbara do Leste | 96 | 3 | Soledade de Minas | 7 | - |
| Santa Bárbara do Monte Verde | 3 | - | Tabuleiro | 10 | 1 |
| Santa Bárbara do Tugúrio | 5 | - | Taiobeiras | 291 | 7 |
| Santa Cruz de Minas | 65 | 4 | Taparuba | 54 | 1 |
| Santa Cruz de Salinas | 18 | 1 | Tapira | 56 | 1 |
| Santa Cruz do Escalvado | 28 | 1 | Tapiraí | 29 | - |
| Santa Efigênia de Minas | 29 | 3 | Taquaraçu de Minas | 46 | 4 |
| Santa Fé de Minas | 14 | - | Tarumirim | 69 | 6 |
| Santa Helena de Minas | 49 | 2 | Teixeiras | 30 | 1 |
| Santa Juliana | 492 | 19 | Teófilo Otoni | 2386 | 94 |
| Santa Luzia | 1911 | 91 | Timóteo | 2140 | 76 |
| Santa Margarida | 215 | 4 | Tiradentes | 31 | 1 |
| Santa Maria de Itabira | 57 | 3 | Tiros | 24 | 2 |
| Santa Maria do Salto | 12 | - | Tocantins | 196 | 5 |
| Santa Maria do Suaçuí | 29 | 5 | Tocos do Moji | 16 | - |
| Santa Rita de Caldas | 180 | 5 | Toledo | 105 | 5 |
| Santa Rita de Ibitipoca | 1 | - | Tombo | 202 | 2 |
| Santa Rita de Jacutinga | 14 | 1 | Três Corações | 685 | 30 |
| Santa Rita de Minas | 159 | 4 | Três Marias | 226 | 6 |
| Santa Rita do Itueto | 197 | 2 | Três Pontas | 565 | 10 |
| Santa Rita do Sapucaí | 423 | 17 | Tumiritinga | 32 | 1 |
| Santa Rosa de Serra | 14 | - | Tupaciguara | 560 | 12 |
| Santa Vitória | 396 | 3 | Turmalina | 65 | 1 |
| Santana da Vargem | 41 | 2 | Turvolândia | 11 | 1 |
| Santana de Cataguases | 29 | - | Ubá | 1834 | 52 |
| Santana de Pirapama | 47 | 1 | Ubaí | 46 | - |
| Santana do Deserto | 64 | 1 | Ubaporanga | 261 | 5 |
| Santana do Garambéu | 4 | - | Uberaba | 6477 | 170 |
| Santana do Jacaré | 16 | 4 | Uberlândia | 31131 | 610 |
| Santana do Manhuaçu | 93 | 1 | Umburatiba | 17 | - |
| Santana do Paraíso | 2205 | 28 | Unaí | 2464 | 52 |
| Santana do Riacho | 24 | - | União de Minas | 96 | 2 |
| Santana dos Montes | 8 | - | Uruana de Minas | 15 | - |
| Santo Antônio do Amparo | 93 | 1 | Urucânia | 164 | 1 |
| Santo Antônio do Aventureiro | 15 | 3 | Urucuia | 40 | 2 |
| Santo Antônio do Gramma | 10 | 1 | Vargem Alegre | 111 | 2 |
| Santo Antônio do Itambé | 23 | - | Vargem Bonita | 7 | 1 |
| Santo Antônio do Jacinto | 375 | 10 | Vargem Grande do Rio Pardo | 24 | - |
| Santo Antônio do Monte | 379 | 12 | Varginha | 1123 | 40 |
| Santo Antônio do Retiro | 76 | 1 | Varjão de Minas | 59 | 1 |
| Santo Antônio do Rio Abaixo | 16 | - | Várzea da Palma | 454 | 9 |
| Santo Hipólito | 27 | - | Varzelândia | 58 | 2 |
| Santos Dumont | 258 | 7 | Vazelândia | 723 | 5 |
| São Brás do Suaçuí | 4 | - | Verdelândia | 30 | - |
| São Domingos das Dores | 28 | 2 | Veredinha | 1 | - |
| São Domingos do Prata | 52 | 3 | Veríssimo | 40 | 1 |
| São Félix de Minas | 51 | - | Vermelho Novo | 26 | 1 |
| São Francisco | 342 | 15 | Vespasiano | 1300 | 38 |
| São Francisco de Paula | 31 | 4 | Viçosa | 421 | 3 |
| São Francisco de Sales | 136 | 1 | Vieiras | 23 | 1 |
| São Francisco do Glória | 33 | - | Virgem da Lapa | 39 | 1 |
| São Geraldo | 47 | 5 | Virgínia | 40 | 1 |
| São Geraldo da Piedade | 36 | 2 | Virginópolis | 28 | - |
| São Geraldo do Baixio | 14 | 3 | Virgolândia | 23 | 1 |
| São Gonçalo do Abaeté | 23 | 1 | Visconde do Rio Branco | 827 | 18 |
| São Gonçalo do Pará | 39 | 1 | Volta Grande | 23 | 1 |
| São Gonçalo do Rio Abaixo | 242 | 4 | Wenceslau Braz | 39 | - |
| | | | Outros Estado/país | 2090 | 67 |

CASOS*

ÓBITOS

TOTAL DE MUNICÍPIOS COM CASOS CONFIRMADOS

TOTAL DE CASOS CONFIRMADOS



315.837



8.130



323.967

*Casos confirmados de COVID-19 que não evoluíram para óbito.

Fonte: Painel COVID-19 MG/Sala de Situação/SubVS/SES/MG. Dados parciais, sujeitos a alterações. Atualizado em 12/10/2020.

Para ver mais informações sobre os casos confirmados de COVID-19 em Minas Gerais, por município, acesse o **PAINEL DE MONITORAMENTO DE CASOS** em coronavirus.saude.mg.gov.br

